Ici Saint-Genis



Nouvelles Municipales
Page 4 à 9

La vie des Associations
Page 19 à 24

La vie de la Commune
Page 10 à 18

Bulletin



N° 97

1er semestre 2026



MAIRIE
DE
SAINT GENIS D'HIERSAC
CHARENTE
16570
Téléphone 05 45 21 46 06
Télécopie 05 45 21 99 02

SOMMAIRE

❖ ÉDITO

Le Mot du Maire — *page 3*

❖ NOUVELLES MUNICIPALES

C'est dans les tuyaux — *page 4*
C'est déjà d'actualité — *page 5 à 7*
Personnel communal — *page 8 à 9*

❖ LA VIE DE LA COMMUNE

Votre nouvelle équipe municipale — *page 10 à 11*
St Genis en quelques chiffres… — *page 12*
Vœux du Maire — *page 13*
Chasse aux œufs / Cérémonie du 8 mai — *page 14*
Pass Jeune / Les Mains agiles — *page 15*
Cimetière / Cabane des lecteurs — *page 16*
Stop aux moustiques / CMJ — *page 17*
Marché hebdomadaire — *page 18*

❖ LA VIE DES ASSOCIATIONS

Gym / Société de Chasse — *page 19*
Yoga / Entente foot — *page 20*
Comité des fêtes — *page 21*
Le Club de l'Amitié — *page 22*
La Traverse — *page 23*
L'APE / Les 206tronspresses — *page 24*

❖ INFOS UTILES

Dates à retenir / Tarifs salles — *page 25*
Bienvenue à St Genis / Etat-Civil — *page 26*
Comptes-rendus/Affaires sociales/site — *page 27*
Infos urbanisme — *page 28*
Incivilités / Recensement militaire — *page 29*
Ordures Ménagères — *page 30 à 32*
Service public — *page 33*
Annuaire professionnels — *page 34*
Infos diverses — *page 35 à 38*

❖ COIN DÉTENTE

Recettes / Jeux — *page 39 à 40*

L'édito de Mme Le Maire



Madame, Monsieur,
Chères St Génissoises, Chers St Génissois

Ce numéro du bulletin municipal marque le début d'une nouvelle mandature avec une nouvelle équipe municipale largement renouvelée et toujours aussi motivée, vous la découvrirez en détail avec les rôles et missions de chacun. Tous ont à cœur de servir au mieux notre commune et ses habitants. Vous les connaissez déjà pour la plupart, vous les rencontrerez dans votre rue, vos villages, lors de cérémonies ou de fêtes….

La feuille de route de ce mandat est une continuité du mandat précédent, malgré tout elle évoluera avec de nouvelles actions prévues mais les objectifs, eux, demeurent avec en priorité la préservation, l'embellissement et l'attractivité de notre commune mais aussi le bien vivre ensemble.

A l'approche de l'été, je souhaite à chacun d'entre vous de belles vacances pour ceux qui pourront en profiter ainsi que des moments précieux en famille ou entre amis.

Je vous invite également à partager les nombreux rendez-vous, organisés par nos associations, qui animeront notre village comme chaque année pour rimer avec traditions et convivialité.

Bien à vous,



C'est dans les tuyaux...

Poursuite de la réfection des toitures du Logis

La commune poursuit son engagement en faveur de la préservation et de la valorisation de son patrimoine. Dans les prochains mois débutera la troisième tranche des travaux de réfection de la toiture du logis.

Cette nouvelle phase concernera la toiture du bâtiment principal, dont l'état nécessite une intervention importante afin de garantir sa pérennité et sa conservation pour les générations futures.

Ce chantier pourra être réalisé grâce au soutien financier du Département ainsi qu'à l'aide de la Préfecture, que nous remercions pour leur accompagnement dans ce projet patrimonial.

La restauration du logis s'inscrit dans un programme de travaux mené sur plusieurs années. D'autres tranches de réhabilitation sont d'ores et déjà prévues afin de poursuivre progressivement la remise en état de l'ensemble du site.

Réouverture du multiple rural

Après plusieurs mois de fermeture à la suite de la liquidation de l'ancien exploitant, le multiple rural de la commune s'apprête à rouvrir ses portes. La municipalité se réjouit de l'arrivée de ses nouveaux gérants, Cédric Vancauwemberg et Régis Gontier, deux amis investis dans la vie locale, qui souhaitent faire du **Comptoir Gourmand** un véritable lieu de convivialité au cœur du village.

Leur projet associe restauration traditionnelle le midi en semaine, bar-tabac et services de proximité, tout en proposant régulièrement des soirées à thème, des After Works et la retransmission d'événements sportifs afin d'animer la commune. L'établissement sera ouvert du lundi au samedi.





Afin de préparer cette réouverture dans les meilleures conditions, la commune réalise actuellement des travaux de rénovation et de remise en état, avec le soutien et l'implication des futurs gérants, qui participent également aux travaux de rafraîchissement du commerce. Cette mobilisation commune témoigne de la volonté de redonner rapidement vie à ce lieu essentiel pour notre village.
Sous réserve de l'achèvement des travaux et des dernières démarches administratives, l'ouverture est prévue pour la fin du mois d'août.

C'est déjà d'actualité ...

Vente immobilière

La commune a procédé à la vente de l'immeuble situé Route d'Angoulême, composé de deux appartements et d'un studio.

Face à l'importance des travaux de rénovation énergétique et de remise en état nécessaires, dont le coût était particulièrement élevé, la municipalité a fait le choix de céder ce bien. Les recettes issues de cette vente permettront de financer d'autres projets de rénovation du patrimoine communal et de contribuer au développement de nouveaux services pour les habitants.



Sérignac

La commune poursuit son projet d'acquisition des terrains à Sérignac. Les actes de vente sont actuellement en cours de signature et devraient être finalisés prochainement.
Cette acquisition permettra d'engager des travaux destinés à mieux capter et réguler les eaux de ruissellement. L'objectif est de limiter autant que possible les risques d'inondation et de protéger les habitations. La municipalité continue de travailler sur ce dossier important pour la sécurité et la qualité de vie des habitants et ne manquera pas de vous informer de l'avancement des prochaines étapes.

Aménagements du SYBRA sur la Nouère

Dans le cadre de sa compétence en matière de gestion des milieux aquatiques, le Syndicat du Bassin des Rivières de l'Angoumois (SyBRA) réalisera prochainement des travaux d'aménagement et de diversification des écoulements sur la Nouère, au sein de notre commune.
Ces aménagements ont pour objectif de favoriser la création de zones humides et d'améliorer le stockage naturel de l'eau durant la période estivale, afin de contribuer à limiter les épisodes de manque d'eau et de préserver le bon fonctionnement du cours d'eau.
Le démarrage des travaux est prévu à la fin de l'été.

TRAVAUX DE DIVERSIFICATION DES ÉCOULEMENT

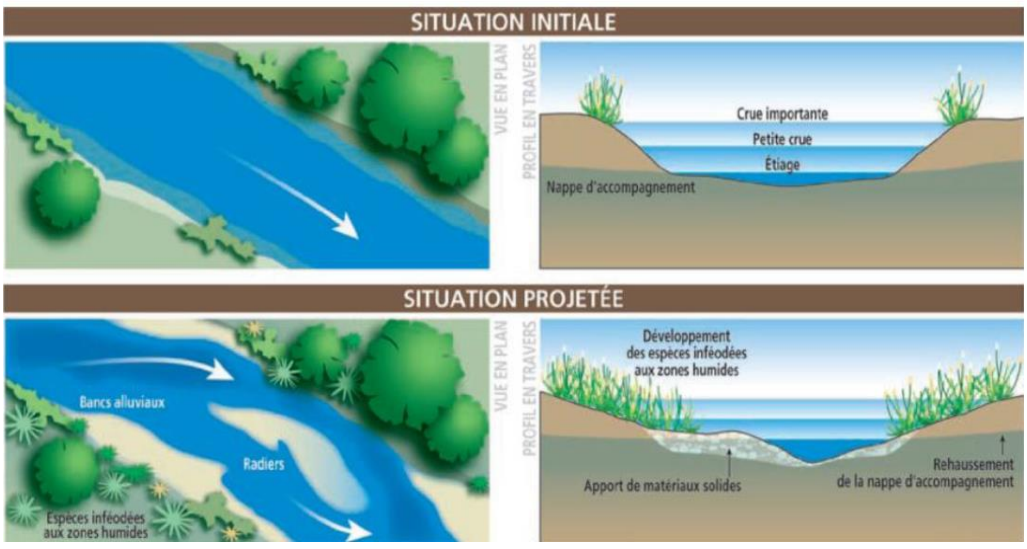

Agence Postale Communale

Où se trouve-t-elle ?
Le bureau de Poste étant fermé, vous retrouvez l'agence postale communale dans les locaux de la Mairie et non plus Route de Rouillac.

Les services disponibles à l'Agence Postale Communale :

👉 **Opérations financières :**
- Retrait et dépôt d'espèces sur compte courant postal (plafonné à 500 € sur 7 jours glissants)
- Retrait et dépôt d'espèces sur compte d'épargne (500 € sur 7 jours glissants)
- Dépôt de chèques

👉 **Courrier et colis :**
- Dépôt de courrier simple, recommandés, colis
- Prêt-à-poster (PAP)
- Vente d'emballages et produits courrier
- Services de proximité (aide aux démarches postales)
- Changement d'adresse et réexpédition
- Distribution et envoi classique

(Les services de contre-remboursement, boîte postale ou poste restante ne sont pas proposés)

👉 **Timbres :**
- Vente de timbres

👉 **Procurations :**
- Procurations postales

👉 **Réclamations :**
- Traitement des réclamations postales

🕑 **Horaires de l'Agence Postale Communale**

Lundi : 8h30–12h / 14h–18h30
Mardi : 8h30–12h30
Mercredi : 8h30–12h / 14h–18h30
Jeudi : ❌ Fermé
Vendredi : 8h30–12h / 14h–18h30

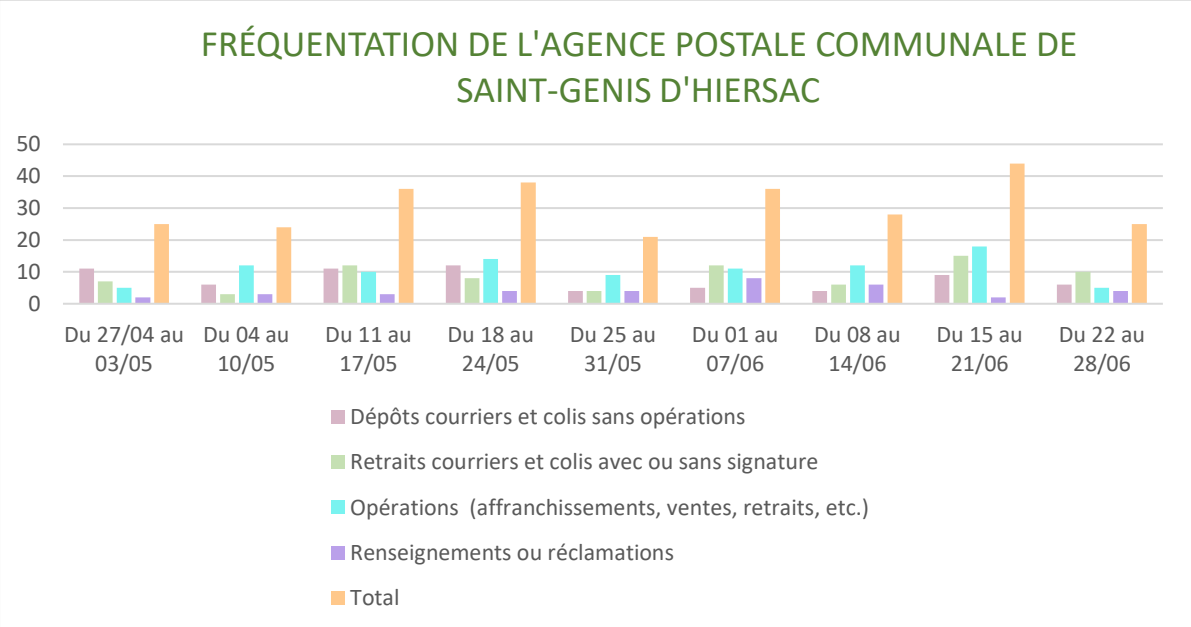

PLANTATION DE FLEURS DEVANT LA MAIRIE ET DANS L'ECOLE



Comme chaque année, la commune a procédé à des plantations de fleurs afin d'embellir les espaces publics pour accueillir les habitants ainsi que les visiteurs dans un cadre agréable et coloré.

Les élus municipaux, en collaboration avec la fleuriste **Les Fleurs de l'Âme**, ont participé à la mise en place de fleurs sur le parvis de la mairie.
Ce moment convivial a permis de valoriser le centre-bourg tout en renforçant l'engagement de chacun pour l'embellissement de la commune.
Par ailleurs, notre agent communal a également contribué à cette dynamique en réalisant des plantations dans la cour de l'école, offrant ainsi aux enfants un environnement plus fleuri et accueillant.

Ces actions simples mais importantes participent à la qualité du cadre de vie et témoignent de l'attention portée au bien-être de tous.

Travaux RD 939



Comme vous avez pu le remarquer, l'ADA est intervenue récemment sur la RD939, au niveau du virage situé au croisement de la route des Meulières, afin de procéder à la réfection du revêtement de chaussée.

Cette intervention était devenue nécessaire en raison de la dégradation progressive de la route, liée aux nombreux passages sur cet axe à forte circulation. Les travaux réalisés permettent désormais de rétablir un revêtement en bon état, améliorant ainsi le confort et la sécurité des usagers.

Le cuivre tire sa révérence... Place à la fibre !



La fin des lignes téléphoniques en cuivre approche à grands pas sur la commune. D'ici la fin de l'année 2026, le réseau historique sera définitivement arrêté à Saint-Genis d'Hiersac.

Cela signifie que les habitants encore équipés d'une ligne cuivre ne pourront plus utiliser leur téléphone fixe de la même manière qu'aujourd'hui.

Il est donc fortement recommandé d'anticiper dès maintenant en passant à la fibre optique, seule solution permettant de conserver un accès au téléphone fixe et à Internet.

Pour effectuer cette transition, les habitants sont invités à contacter leur fournisseur d'accès Internet (Orange, Free, Bouygues, etc.) afin de vérifier l'éligibilité de leur logement et de planifier le raccordement à la fibre. Des techniciens peuvent ensuite intervenir pour installer la nouvelle ligne directement au domicile.

De nombreux foyers étant encore concernés par le réseau cuivre, la commune encourage chacun à ne pas attendre le dernier moment.

En cas de difficulté ou pour toute information complémentaire, la mairie reste à votre disposition pour des renseignements complémentaires.

Personnel communal

Une nouvelle employée à l'Agence Postale Communale et à la Mairie

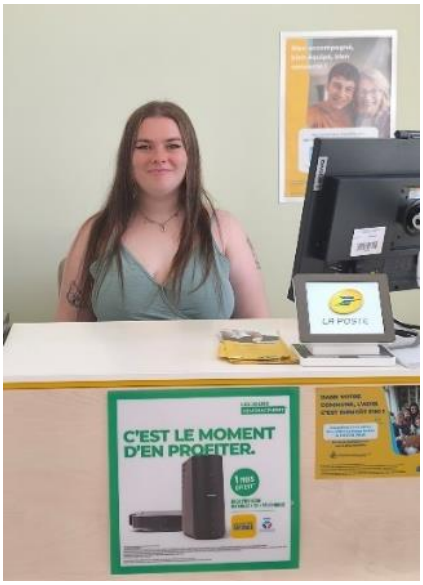

Depuis le 1er avril 2026, la commune a le plaisir d'accueillir **Maëlisse Arbondin Lépinoux** au sein de l'Agence postale communale, où elle intervient également en appui de la secrétaire de mairie, à hauteur de 28 heures hebdomadaires.

Déjà connue de certains habitants, Maëlisse avait en effet déjà exercé à Saint-Genis il y a quelques années, en remplacement de la secrétaire de mairie. Formée au fonctionnement des agences postales communales dans d'autres collectivités, ainsi qu'au sein même de la mairie il y a quelques années par Isabelle, elle revient aujourd'hui sur la commune avec une solide expérience.

Son arrivée vient renforcer l'équipe et assurer la continuité du service public au quotidien, au plus près des habitants.

La municipalité lui souhaite la bienvenue… ou plutôt un bon retour parmi nous, et invite chacun à lui réserver, comme toujours, le meilleur accueil.

Du renfort au service technique pendant 5 mois

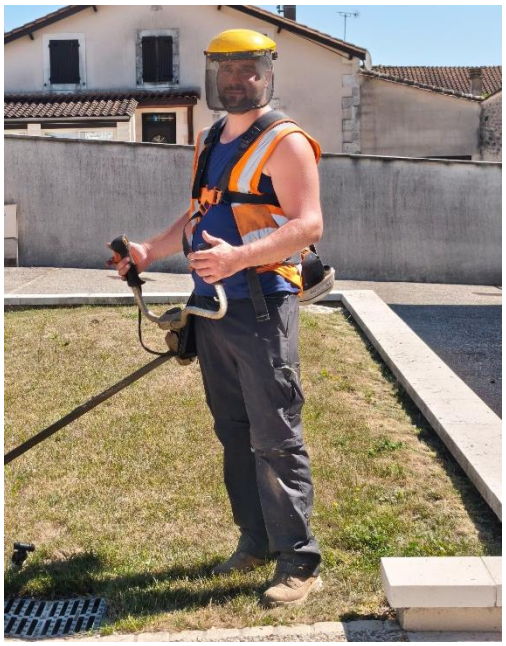

Depuis la mi-mars et jusqu'à la mi-août 2026, la commune a le plaisir d'accueillir **Steven Villatte** au sein des services techniques municipaux.

Son arrivée vient renforcer l'équipe en place et apporter un soutien précieux à Olivier dans la réalisation des différentes tâches quotidiennes d'entretien et de fonctionnement des équipements communaux.

Grâce à ce renfort temporaire, les services techniques peuvent continuer à assurer leurs missions dans de bonnes conditions, au service de la qualité du cadre de vie des habitants.

La municipalité souhaite la bienvenue à Steven et le remercie pour son engagement au sein de la commune. Les élus tiennent à souligner leur entière satisfaction quant à la qualité de son travail.

Diego en stage au sein du service technique



Durant trois semaines, Diego a effectué un stage au sein du service technique de la commune. Cette expérience lui a permis de découvrir les différents aspects du métier ainsi que la diversité des missions réalisées au quotidien par les agents.

Au fil de son stage, Diego a participé à plusieurs activités, lui offrant une meilleure compréhension du fonctionnement des services techniques et de l'importance de leur rôle dans la vie de la collectivité.

L'ensemble des équipes tient à remercier Diego pour son implication, sa motivation et sa bonne humeur tout au long de ces trois semaines. Nous lui souhaitons une belle réussite dans la poursuite de son parcours.

Remise de Médaille à Isabelle



Lors de la cérémonie des vœux de la municipalité, **Isabelle Brothier**, secrétaire de mairie de Saint-Genis d'Hiersac depuis 20 ans, a été mise à l'honneur en recevant la **médaille d'argent du travail**.

Vingt années passées au service de la commune, cela représente des milliers de dossiers traités, d'innombrables appels téléphoniques, des élections organisées, de budgets préparés… et surtout une capacité à répondre à toutes les questions, des plus simples aux plus inattendues !

Car dans une petite commune, être secrétaire de mairie, c'est exercer plusieurs métiers à la fois : un peu administratrice, un peu juriste, un peu comptable, parfois informaticienne, et souvent guide pour les habitants dans leurs démarches. C'est aussi savoir gérer les imprévus avec le sourire et trouver des solutions lorsque les situations semblent compliquées.

À cette occasion, Mme le Maire a tenu à remercier chaleureusement Isabelle pour son professionnalisme, son investissement et sa disponibilité au service des habitants et de la collectivité. La médaille lui a été remise par **Sandra Bouchet**, Conseillère départementale sous les applaudissements de l'assemblée.

La municipalité adresse ses plus sincères félicitations à Isabelle pour cette distinction qui récompense deux décennies d'engagement au service de Saint-Genis. Une médaille d'argent aujourd'hui… et sans doute encore de belles années à accompagner la vie communale avec la même énergie et la même bonne humeur !

Remerciement à nos équipes

La municipalité remercie chaleureusement l'ensemble du personnel administratif pour son professionnalisme et son engagement au quotidien.

Nous adressons également nos félicitations à Olivier, agent du service technique, qui assure actuellement seul le bon fonctionnement du service avec beaucoup de sérieux et d'implication. Merci également à Steven, qui lui apporte son soutien jusqu'au mois d'août, ainsi qu'à Diego, actuellement en stage.

Enfin, nous tenons à saluer le travail du personnel du SIVOS, pour leur investissement, leur professionnalisme ainsi que leur dévouement. Il contribue chaque jour au bon fonctionnement de notre école et au bien-être des enfants.

À toutes et à tous, un grand merci pour votre engagement au service de notre commune.

La Vie de la Commune...



Votre nouvelle équipe municipale



Stéphanie ROTURIER
Le Maire
BOURSANDREAU

Délégations de fonctions en ce qui concerne la Voirie et le Cimetière



Yanick MÉNARD
1er Adjoint
BOURSEROIS

Commissions/Syndicats
- Cté de Communes
- SDEG
- Cimetière
- Finances
- Voirie
- CAO
- Amgt des villages

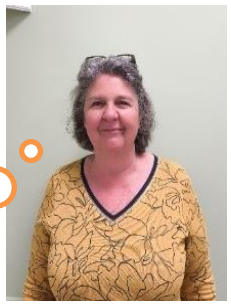

Nathalie SICART
2ème Adjointe
GROSBOT

Délégations de fonctions en ce qui concerne les affaires sociales et la communication

Commissions/Syndicats
- Cantine et affaires scolaires
- Communication
- Finances
- Personnel communal / CDG
- Cimetière
- CAO
- SIVOS St Genis/St Amant
- Salle des fêtes
- AGEDI
- CNAS

Délégations de fonctions en ce qui concerne les bâtiments et les réseaux



Rodolphe PREVOST
3ème Adjoint
LES AVENANTS

Commissions/Syndicats
- Bâtiments
- SMAHP
- SDEG 16
- CAO
- Finances
- Fêtes et cérémonies
- Amgt des villages

Délégations de fonctions en ce qui concerne les fêtes et cérémonies – Tourisme et le commerces et artisanat

Commissions/Syndicats
- Commerces et artisanat
- Fêtes et cérémonie
- SIVOS du Rouillacais
- Finances
- Calamités agricoles
- Voirie
- Communication
- Salle des fêtes
- SILFA

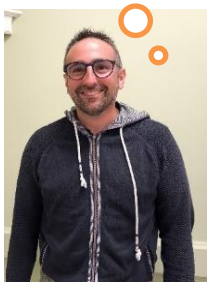

Mathieu MOREAU
Conseiller délégué
LE BOURG

Les conseillers municipaux



Laëtitia FOUCHIER
Boursandreau

Cantine et Affaires scolaires / Artisanat et commerces / SIVOS du Rouillacais

Bâtiments / CAO / SIVOS du Rouillacais / Communication



Jérôme PILLERON
LE BOURG



Kévin LABORDERIE
BASSE

Bâtiments communaux / Calamités agricoles / Voiries e chemins / Référent ambroisie / Amgt des villages / SMAHP / Natura 2000

Cimetière / cantine et affaires scolaires / SIVOS du Rouillacais / communication



Pauline FERNANDEZ
BASSE



Julien FERRÉ
LE BOURG

Bâtiments communaux / Fêtes et cérémonies / SIVOS St Genis-St Amant / CAO / GDON / ATD16 / Conseillé défense

SYBRA / Finances / Fêtes et cérémonies / Artisanat et commerces



Julien DELAGE
LES GRILLAUDS



Quentin JOUBERT
BASSE

Calamités agricoles / Amgt des villages Voiries et chemins GDON / Natura 2000

Bâtiments / CAO / SYBRA / Amgt des villages / CAUE



Karine GASCON GRANGER
LE BOURG



Laurence GREZILLER
LE BOURG

Cimetière / Fêtes et cérémonies / Salle des fêtes / Voirie

Cimetière / Fêtes et cérémonies / Artisanat et commerces

Chantal MAYET
LE BOURG

St Genis en quelques chiffres…

COMPTE FINANCIER UNIQUE 2025

Une vision claire et globale des finances !

	INVESTISSEMENT		FONCTIONNEMENT		ENSEMBLE	
	DEPENSES	RECETTES	DEPENSES	RECETTES	DEPENSES	RECETTES
Résultats reportés 2024		217 330,39		230 604,39	447 934,78	
Opérations de l'exercice 2025	753 110,92	403 168,11	684 361,26	748 579,99	1 437 472,18	1 151 748,10
TOTAUX	753 110,92	620 498,50	684 361,26	979 184,38	1 437 472,18	1 599 682,88
Résultats de cloture	-132 612,42			294 823,12		162 210,70
RAR	59 596,60	21 503,25			59 596,60	21 503,25
TOTAUX CUMULES	812 707,52	642 001,75	684 361,26	979 184,38	1 497 068,78	1 621 186,13
RESULTATS DEFINITIFS	-170 705,77			294 823,12		124 117,35

INVESTISSEMENT
Résultat définitif
-170 705,77 €
Un besoin de financement

FONCTIONNEMENT
Résultat définitif
294 823,12 €
Un excédent à préserver !

ENSEMBLE
Résultat définitif
124 117,35 €
Une situation globale positive !

À RETENIR
- Des recettes supérieures aux dépenses en fonctionnement
- Un investissement à équilibrer
- Une gestion saine et maîtrisée

Des chiffres, une stratégie, un avenir !

BUDGET PRIMITIF 2026

Une commune qui investit pour aujourd'hui et demain !

UN BUDGET ÉQUILIBRÉ AU SERVICE DE TOUS

FONCTIONNEMENT
Faire vivre la commune au quotidien
834 732 €

DÉPENSES PRINCIPALES

Personnel communal	218 927 €
Charges à caractère général (énergie, entretien, fournitures…)	236 066 €
Gestion courante (associations, subventions, services…)	224 539 €
Charges financières (intérêts des emprunts)	24 500 €
Virement à l'investissement (pour financer les projets)	113 000 €

Les dépenses de fonctionnement permettent d'assurer les services publics et la qualité de vie des habitants au quotidien.

BUDGET TOTAL 2026
1 223 054 €



INVESTISSEMENT
Préparer l'avenir et améliorer le cadre de vie
388 322 €

LES PRINCIPAUX PROJETS 2026

Aménagement entrée du bourg	57 778 €
Logis communal	50 000 €
Remboursement des emprunts (capital)	135 625 €
Achats de terrains	2 000 €
Illuminations de Noël	2 155 €
Autres immobilisations (matériels, équipements…)	140 764 €

Ces investissements améliorent le patrimoine communal et préparent l'avenir de notre territoire.

D'OÙ VIENT L'ARGENT ?
RECETTES DE FONCTIONNEMENT



Fiscalité locale (impôts et taxes)	455 000 €
Dotations et participations (État, collectivités…)	151 800 €
Produits des services (cantine, périscolaire, locations…)	54 000 €
Produits de gestion courante (loyers, concessions…)	49 600 €
Excédent de fonctionnement reporté	124 117 €

Des recettes diversifiées pour des finances saines et durables.

LES CHIFFRES CLÉS

Investissement	388 322 €
Fonctionnement	834 732 €
Budget total 2026	1 223 054 €
Restes à réaliser (RAR) 2025	59 597 €
Excédent reporté (fonctionnement)	124 117 €
Autofinancement (excédent + virement)	170 706 €

NOS PRIORITÉS POUR 2026



Un engagement fort pour une commune dynamique, solidaire et attractive !

Merci à tous les élus et agents municipaux pour leur engagement au service de notre commune !

Vœux du Maire



La cérémonie des vœux de Madame le Maire s'est déroulée dans une ambiance chaleureuse et conviviale, réunissant environ 150 habitants venus partager ce moment fort de la vie communale.

À cette occasion, les participants ont pu découvrir un diaporama de photographies mettant à l'honneur notre belle commune de Saint-Genis-d'Hiersac. Cette présentation a permis de revivre en images les moments marquants de la vie locale et de valoriser le patrimoine ainsi que les paysages qui font la richesse de notre village.

La cérémonie a également été marquée par un moment particulièrement émouvant avec la remise de la médaille d'argent à Madame Isabelle Brothier, secrétaire de mairie. Cette distinction récompense son engagement, son professionnalisme et les nombreuses années consacrées au service de la commune et de ses administrés.

Madame le Maire a ensuite dressé le bilan des réalisations menées au cours de l'année 2025. Elle a présenté les différents projets qui ont vu le jour grâce à l'implication des élus, des agents communaux et des partenaires institutionnels, contribuant ainsi à l'amélioration du cadre de vie des habitants et au dynamisme de la commune.

La cérémonie s'est achevée autour du traditionnel verre de l'amitié. Les convives ont ainsi pu échanger dans une atmosphère détendue tout en dégustant de délicieux petits fours. Un moment de partage apprécié de tous, illustrant parfaitement l'esprit de convivialité qui anime notre commune.

Cette belle réussite témoigne de l'attachement des habitants à la vie locale et constitue un encouragement pour poursuivre ensemble les projets qui contribueront à l'avenir de Saint-Genis-d'Hiersac.





Chasse aux œufs



Comme chaque année, la commune a organisé sa traditionnelle chasse aux œufs le dimanche de Pâques, pour le plus grand bonheur des plus jeunes.

Près de quarante enfants ont participé à cette matinée festive, parcourant avec enthousiasme les espaces du parc de la Porte aux Loups pour retrouver les précieux œufs cachés par les cloches de Pâques. Dans une ambiance joyeuse et familiale, les jeunes chasseurs ont fait preuve d'observation et de persévérance pour dénicher les trésors chocolatés.

Parmi eux, quelques chanceux ont découvert les œufs spéciaux. Ces trouvailles leur ont permis de repartir avec une surprise en chocolat encore plus importante.



Mais aucun enfant n'est reparti les mains vides. Tous les participants ont reçu un diplôme récompensant leur participation ainsi qu'un délicieux lapin en chocolat, pour garder un souvenir gourmand de cette belle matinée.

La municipalité remercie les élus mobilisés pour l'organisation de cet événement qui a rencontré un vif succès auprès des familles. Rendez-vous l'année prochaine pour une nouvelle édition pleine de surprises !

Cérémonie du 8 Mai



La cérémonie commémorative du 8 mai s'est déroulée en présence de nombreux habitants et d'enfants de la commune, dont la participation a contribué à faire vivre le devoir de mémoire.

Madame le Maire a procédé à la lecture des textes officiels avant le dépôt de fleurs au monument aux morts en hommage aux victimes et combattants de la Seconde Guerre mondiale.



La cérémonie s'est achevée dans un moment de convivialité autour d'un café offert par la municipalité.



Le Pass Jeune : Encourager les activités des jeunes

La commune poursuit son engagement en faveur de la jeunesse grâce au Pass Jeune, une aide destinée à faciliter l'accès aux activités sportives et culturelles.

Cette participation financière de 10 € est accordée aux jeunes de moins de 18 ans pour une inscription annuelle dans une association ou une activité. Le dispositif est valable pour une seule activité par enfant, réalisée sur le territoire du Rouillacais. Si l'activité souhaitée n'est pas proposée localement, une inscription à l'extérieur peut être prise en compte.

À travers cette initiative, la municipalité souhaite soutenir les familles et permettre au plus grand nombre de jeunes de pratiquer une activité sportive, artistique ou culturelle.
Les demandes peuvent être effectuées directement auprès de la mairie, où un formulaire est à retirer avant la fin octobre 2026.



Les Mains Agiles embellissent le village

Depuis plusieurs semaines, les bénévoles des Mains Agiles mettent tout leur savoir-faire, leur créativité et leur bonne humeur au service de notre commune.



Grâce à leur travail minutieux et à leur imagination, la place du Temple et la place de l'Église se parent peu à peu de décorations colorées et originales qui apportent une touche de gaieté et de convivialité à notre cadre de vie. Ces premières réalisations ne sont qu'un début, puisque les participantes poursuivent déjà leurs créations afin d'embellir encore davantage ces espaces appréciés de tous.

Au-delà de l'aspect décoratif, cette initiative témoigne du dynamisme de nos associations et de l'engagement de bénévoles qui donnent généreusement de leur temps pour faire vivre notre village et créer du lien entre les habitants.

La municipalité adresse ses plus sincères remerciements aux membres des Mains Agiles pour leur investissement et pour la qualité de leurs magnifiques créations.

LES MAINS AGILES DU CLUB DE L'AMITIÉ RECHERCHENT

Dans le cadre de leurs prochaines créations, les bénévoles ont besoin de :

- **Petits pots en terre cuite**
- **Restes de peinture (couleurs vives)**
- **Coupelles de pots en terre cuite**
- **Galets**
- **Vernis**

Si vous avez ces matériaux dont vous n'avez plus l'utilité, n'hésitez pas à en faire don !

Merci pour votre générosité et votre soutien aux activités du Club de l'Amitié.

Renseignements auprès du Club de l'Amitié ou de la mairie.



La Cabane des Lecteurs

La boîte à livres continue de vivre grâce à vous !



Pour rappel, notre espace de lecture et de partage reste accessible à tous : habitants, visiteurs et amoureux des livres de passage.

Le principe est toujours aussi simple : chacun peut librement emprunter un ouvrage, en déposer un autre, ou faire les deux. Une façon conviviale de donner une seconde vie aux livres et de faire circuler les découvertes littéraires.

Quelques gestes suffisent pour que cet espace reste agréable pour tous :

- Empruntez un livre qui vous intéresse ;
- Déposez un ouvrage en bon état lorsque vous le souhaitez ;
- Respectez les lieux et les documents mis à disposition.



Au-delà du partage de livres, cet espace est aussi un lieu de rencontres et d'échanges. Roman, magazine, bande dessinée ou simple discussion entre voisins : chacun peut y trouver son bonheur.

Merci à toutes celles et ceux qui participent à faire vivre cette initiative. N'hésitez pas à venir y jeter un œil… votre prochaine lecture vous y attend peut-être !

NOUS VOUS DEMANDONS DE BIEN VOULOIR DÉPOSER QUE DES LIVRES ET NON DES JOURNAUX OU DES DECHETS. MERCI DE RESPECTER LE LIEU !

CIMETIÈRE : Rappel de la réglementation

Nous vous rappelons que votre commune s'engage à entretenir le cimetière de façon plus respectueuse, grâce à des techniques d'entretien n'utilisant plus de désherbant.
Votre cimetière… change donc d'image :

- L'engazonnement permet de redonner un aspect verdoyant et paysager au cimetière
- Les herbes spontanées sont le signe d'un sol sain et d'une gestion respectueuse de l'environnement. Le développement de ces herbes est maîtrisé par un entretien adapté.



RAPPEL DES TARIFS :

Concession trentenaire : 30€ le m²
Concession cinquantenaire : 60€ le m²
Cavurne trentenaire : 600€ la cavurne
Cavurne cinquantenaire : 800€ la cavurne

Merci d'enlever vos pots de fleurs fanées sur les tombes et de trier les pots et les fleurs dans les containers adéquats.

MOINS DE MOUSTIQUES,
des gestes simples au quotidien !

Avec l'arrivée des beaux jours, les moustiques font leur retour. Cette année, leur présence est particulièrement marquée sur notre commune, ce qui a légitimement suscité de nombreuses réactions et plaintes.

Chacun peut agir pour limiter leur prolifération !

Le moustique tigre, en particulier, se développe dans de toutes petites quantités d'eau stagnante. La meilleure façon de lutter contre sa présence est donc d'éliminer ces eaux stagnantes autour de chez soi.



LES BONS RÉFLEXES À ADOPTER

- Videz régulièrement les soucoupes, pots de fleurs, seaux, arrosoirs et tout récipient pouvant contenir de l'eau.
- Changez l'eau des plantes et fleurs au moins une fois par semaine.
- Nettoyez les gouttières, regards, caniveaux et vérifiez le bon écoulement des eaux.
- Couvrez les récupérateurs d'eau avec un couvercle ou un voile moustiquaire.
- Entretenez votre jardin : tondez la pelouse, taillez les haies et débroussaillez les zones humides.

LA LUTTE, L'AFFAIRE DE TOUS

La lutte ne peut être efficace que si chacun adopte les bons gestes à son échelle.

Ensemble, protégeons notre cadre de vie et profitons sereinement des beaux jours !

LE SAVIEZ-VOUS ?

Le moustique tigre peut se développer dans seulement 1 cm d'eau !
En adoptant quelques gestes simples, vous agissez efficacement.

Merci à tous pour votre mobilisation et votre participation à cette lutte collective.

Conseil Municipal des Jeunes



Le Conseil Municipal des Jeunes (CMJ) se réunit une fois par mois afin de faire avancer les différents projets imaginés par les jeunes élus pour améliorer le quotidien de tous.

Parmi les actions actuellement en préparation figurent la création d'un carré de jardin au sein de l'école, la rénovation et la remise en couleur d'un espace de jeux dans la cour, la participation aux mariages ainsi que l'installation de casiers pour les élèves. Ces projets témoignent de leur volonté de rendre l'école toujours plus agréable et fonctionnelle.

Les jeunes conseillers avaient également prévu d'organiser un trail à l'occasion de la Fête de la Musique. Malheureusement, en raison des fortes chaleurs du dimanche 21 juin, l'événement n'a pas pu être maintenu afin de garantir la sécurité de tous les participants. Malgré cette annulation, les membres du CMJ sont restés mobilisés et ont tenu un stand de vente de gâteaux dont les bénéfices serviront pour leurs futurs projets. Une belle initiative qui a rencontré un franc succès auprès des habitants.

Bravo aux jeunes conseillers pour leur engagement et leur dynamisme au service de la commune.

Le vendredi de 16h à 19h, c'est le Marché !

Chaque vendredi, de **16 h à 19 h**, la place de la mairie s'anime pour accueillir le marché hebdomadaire. C'est l'occasion de faire le plein de produits de qualité, de rencontrer les producteurs et commerçants locaux, mais aussi de partager un moment convivial entre habitants.

Vous y retrouverez **M. Boujut**, notre apiculteur, qui propose un miel local aux saveurs authentiques.

Les amateurs de fromage pourront faire escale **au Comptoir du Fromager**, où une belle sélection de spécialités ravira les palais les plus gourmands.

La Maison Maurice, présente chaque semaine, vous propose des viandes de qualité ainsi que de savoureux plats préparés, parfaits pour les repas en famille ou entre amis.

Un vendredi sur deux, **M. Nadaud** est également au rendez-vous avec ses célèbres saucissons, de quoi agrémenter vos apéritifs et vos repas.

Besoin de redonner du tranchant à vos couteaux ? **L'Affûteur Charentais** est présent pour leur offrir une seconde jeunesse.

Sans oublier notre **boulanger**, fidèle au rendez-vous avec ses baguettes croustillantes, ses pains et ses délicieuses pâtisseries.

Alors, chaque vendredi, n'hésitez pas à sortir votre panier et à venir profiter de ce moment de partage qui fait vivre le cœur de notre commune !



COMMENT REJOINDRE LE GROUPE :

Merci de **compléter le coupon ci-dessous** et de le déposer à la mairie ou l'envoyer par mail à secretariat@saintgenisdhiersac.fr

COMMENT ÇA MARCHE ?

1. **Le Lundi :**
   Des feuilles de commande seront mises en ligne sur le groupe Whatsapp :
   « Les Saveurs de la Mer – St Genis »
2. **Avant le Mercredi (soir) :**
   Remplissez la feuille de commande et envoyez une photo de celle-ci sur le groupe WhatsApp pour valider votre achat.
3. **Le Vendredi à 17h30 :**
   Récupérez votre commande de poisson frais sur le marché de la commune de St Genis d'Hiersac.



[Découper ici - Veuillez remplir ce coupon]

COUPON D'INSCRIPTION AU GROUPE WHATSAPP

« Les Saveurs de la Mer – St Genis »

Information	Votre Réponse
NOM & PRÉNOM :	
ADRESSE :	
NUMÉRO DE TÉLÉPHONE *(pour l'ajout au groupe WhatsApp)*	

Alors, notez-le dans vos agendas : le vendredi, de 16 h à 19 h, direction le marché ! Entre les bonnes odeurs, les produits locaux et les échanges avec les commerçants, difficile de repartir les mains… et le panier… vides ! Un conseil : venez l'estomac vide, mais prévoyez un cabas bien solide !

GYMNASTIQUE VOLONTAIRE ST GENIS/ST AMANT



Le lundi 29 juin 2026, nous clôturons notre saison 2025/2026, par un pique-nique sous les tilleuls, un espace propice à la détente, à côté de la salle des fêtes de Saint Amant de Nouère.

Le 15 décembre 2025, nous avons célébré les 40 ans de notre association « Gymnastique Volontaire » dont étaient présentes les premières instigatrices de ce mouvement.

Toujours les mêmes valeurs qui nous animent : Sport-Santé, Bien-être, Convivialité et Lien social.

Nos cours se déroulent de septembre à juin, chaque lundi de 10h30 à 11h30 à la salle des fêtes de Saint Amant de Nouère, animés par Marie-Laure Lamant (animatrice diplômée spécialisée pour le public « sénior ».

Les cours reprendront le lundi 7 septembre 2026.

Nous vous invitons chaleureusement à découvrir une séance gratuite et à nous rejoindre !

LA SOCIETE DE LA CHASSE



La Société de Chasse a organisé son traditionnel repas sanglier le 14 juin 2026.

À cette occasion, 150 convives se sont retrouvés dans une ambiance conviviale et chaleureuse.

Vous trouverez ci-joint quelques photos de cette belle journée.

Nous informons également les habitants que notre assemblée générale aura lieu le 28 juin 2026 à la salle des associations.





YOGA



Le yoga IFY à Saint Genis d Hiersac

Une pratique pour le corps et l'esprit

- **Saison 2026-2027**
  - Venez pratiquer avec le mardi
    - A 17 heures avec Genevieve Jolly : 06 32 66 07 50
    - A 18 heures 30 avec Armelle Fouge-ras :06 51 66 93 03
  - Nous vous attendons pour **la journée des adhérents d IFY**
    - Le **samedi 24 octobre** à la salle des fêtes de Saint Genis
    - L'occasion de rencontrer d'autres pratiquants et enseignants de yoga

- **Retours sur la saison 2025-2026**
  - En plus des cours hebdomadaires, nous avons eu le plaisir d'accueillir le 28 et 29 mars Pascale Jaillard (kiné et professeur de yoga) pour un stage **yoga et respiration** réunissant des pratiquants de yoga venus des départements voisins 17-19-79-86

ENTENTE FOOT 16





Bilan de la saison – Entente Foot 16

Malgré une concurrence relevée, nos 2 équipes seniors terminent à une honorable 8e place. Ces classements reflètent les efforts, l'engagement et la solidarité de l'ensemble des joueurs, des dirigeants et des bénévoles tout au long de l'année.
À la rentrée 2026, nous aurons le plaisir de renouveler notre école de football, afin d'accueillir les plus jeunes et de leur transmettre les valeurs de notre sport : le respect, le plaisir de jouer, le partage et l'esprit d'équipe.
Autre grande avancée : la création d'une section de football féminin. Cette nouvelle équipe offrira aux jeunes filles et aux femmes la possibilité de pratiquer le football au sein de notre club dans un environnement accueillant et dynamique. C'est une évolution majeure qui s'inscrit dans notre volonté de rendre le football accessible à toutes et à tous.
Nous remercions chaleureusement tous les bénévoles, les partenaires, les supporters, les éducateurs, les joueurs et leurs familles pour leur investissement et leur fidélité.

Merci à toutes et à tous, et rendez-vous la saison prochaine !

Comité des fêtes « Val de Nouère »



Balade gourmande : quand la bonne humeur est au rendez-vous !

Cette année encore, la traditionnelle balade gourmande a rencontré un beau succès avec près de 200 participants venus parcourir les 10 km du circuit organisé à Saint-Amant-de-Nouère.

Tout au long du parcours, les marcheurs ont profité de plusieurs haltes gourmandes dans des cadres exceptionnels. L'apéritif, offert par M. et Mme Priollaud au cœur des champs, a été particulièrement apprécié. Au château de Fontguyon, les participants ont savouré l'entrée en musique grâce au groupe Diapason, avant de poursuivre leur randonnée.



L'ambiance est montée d'un cran lors de la pause du plat chaud avec l'animation de Charlie Toon et de son célèbre triporteur, qui a entraîné les marcheurs dans chansons, rires et quelques pas de danse. Après une étape fromage, la soirée s'est achevée à la salle des fêtes autour du dessert et du café, toujours accompagnés du groupe Diapason.

Le Comité des Fêtes remercie chaleureusement l'ensemble des bénévoles dont l'engagement contribue chaque année à la réussite de cette manifestation.

Fête de l'été : Une journée festive sous le signe du partage

Le 4 juillet, la Fête de l'Été a proposé une nouvelle formule qui a séduit les visiteurs. Aux côtés du traditionnel concours de pétanque, producteurs locaux et créateurs ont présenté leurs produits et savoir-faire.



Petits et grands ont pu profiter de nombreuses animations : jeux de société, pêche à la ligne et concours de pétanque. En soirée, 200 convives se sont retrouvés autour d'un repas Moules-Frites avant de rejoindre la piste de danse animée par Mademoizelle Valérie.

La journée s'est conclue par un feu d'artifice suivi du bal, dans une ambiance festive et chaleureuse.

Le Comité des Fêtes remercie les municipalités de Saint-Genis-d'Hiersac et de Saint-Amant-de-Nouère pour leur soutien, ainsi que tous les bénévoles et participants qui contribuent au succès de ces rendez-vous.

Prochain rendez-vous

la Bourse aux jouets et vêtements, qui se déroulera le dimanche 29 novembre 2026 à Saint-Genis-d'Hiersac.

Et si vous souhaitez rejoindre une équipe dynamique où la bonne humeur est une règle de fonctionnement plutôt qu'une option, n'hésitez pas à venir nous rencontrer.

Nous accueillerons avec plaisir toutes les bonnes volontés… et les amateurs de moments conviviaux !

LE CLUB DE L'AMITIÉ



Le club compte à ce jour 47 adhérents.

39 personnes ont assisté au repas du 10 janvier dont 32 gratuités pour les adhérents. Celui-ci a été concocté par R et L ROULLET et animé par l'orchestre Diapason. 12 colis gourmands ont été distribués aux personnes absentes de plus de 75 ans.

Notre assemblée générale s'est déroulée le 13 février.
Le nouveau bureau s'établit comme suit : Présidente Brigitte CAILLAUD PAILLOUX ; Vice-président Marc SOUTENAIN ; Secrétaire Brigitte CAILLAUD PAILLOUX ; Secrétaire adjointe Anne-Marie SELLAS ; Trésorière Jacqueline BONNEFOND ; Trésorière adjointe Josette BOUSQUET ; Conseil d'administration : Maryvonne ARCHAMBAULT ; Marlaine GREZILLER ; Bernadette LE PAGE ; Lydia LEONARD ; Françoise MAINGARD ; Françoise RICHARD.

Michèle GAILLARD organise des petites randonnées pédestres les jours de club soit un jeudi soir sur deux, pendant que les autres personnes se retrouvent à la salle des associations pour des jeux suivis d'un goûter pour tous. Prochaines dates le 25 juin, 9 juillet, 23 juillet… et ainsi de suite tout l'été.



Les Mains agiles se réunissent tous les vendredis après-midi à la salle des associations (l'été, suivant la demande des participantes).

Le loto du 15 mars a une fois de plus attiré de nombreux joueurs.

25 mars sortie en covoiturage à Saintes, visite guidée avec des guides conférenciers.

Depuis de nombreuses années, notre club participe à la cueillette des tulipes contre le cancer ainsi qu'à la confection des bouquets. Un grand merci aux 13 adhérents et 4 bénévoles de la commune qui ont donné de leur temps pour cette noble cause. Lors du repas de remerciement, le Président du Lions Club de Rouillac nous a fait part de la répartition entre divers hôpitaux et associations de la Charente des 35 000 euros de dons récoltés.



25 avril, le club de l'amitié appelé auparavant club des anciens Saint-Genissois a fêté ses 35 ans. 89 personnes ont pu déguster le couscous cuisiné par le restaurant l'Arrivée. Merci à Madame Nathalie SICART, 2e adjointe, et Madame Laurence GREZILLER, conseillère municipale, pour leur présence. Les Mains agiles avaient confectionné les cartons et les enveloppes d'invitation, ainsi que les décorations de table et de la salle. L'orchestre Diapason a animé l'après-midi pour le bonheur de nombreux danseurs. Les présidentes et présidents présents se sont vu offrir un cadeau en remerciement de leur implication dans l'association.

Le 8 juin sortie à Nérac avec les cars de Maillard, visite guidée de Nérac, déjeuner-croisière sur la Baïse, visite chez un producteur de floc et de canards.
17 juin thé dansant animé par PIERRE FRANÇOIS DUQUEYROIS. Malgré la chaleur, une belle réussite pour cette 2e édition.



<u>Date à retenir pour le second trimestre :</u>
Participation du club pour la décoration du village à l'occasion d'octobre rose.
11 octobre notre loto d'automne - soyez au rendez-vous de très beaux lots en perspective.
15 octobre sortie Zagal Cabaret aux Mathes car De Maillard. Déjeuner spectacle puis balade à Mornac sur Seudre.
21 novembre repas et animations Téléthon.
Merci à toutes celles et à tous ceux qui œuvre pour la dynamique du club.
Le Bureau.

La Traverse : une nouvelle dynamique citoyenne à Saint-Genis-d'Hiersac



À Saint-Genis-d'Hiersac, une nouvelle association est née avec l'ambition de renforcer le lien social et de dynamiser la vie locale. Baptisée La Traverse, cette structure a été créée en 2025 à l'initiative d'un collectif d'habitants mobilisés autour d'un projet de valorisation du patrimoine communal et d'animation du territoire. L'origine de cette initiative s'inscrit dans le programme « Révéler le Rouillacais », porté par la Communauté de communes du Rouillacais. L'objectif était d'identifier un bâtiment emblématique et de concertation, une douzaine de bénévoles ont travaillé à la définition du projet associatif. De ces échanges est née La Traverse, une association dont la mission est de développer des activités intergénérationnelles, culturelles, artistiques, sociales et ludiques, favorisant les rencontres et la convivialité au sein de la commune.

L'assemblée générale constitutive s'est tenue en juin 2025 en présence des élus locaux et des partenaires du projet. À cette occasion, un bureau a été élu afin de piloter les premières actions de l'association. La municipalité a également affirmé son soutien en prévoyant une aide financière et la mise à disposition du bâtiment par le biais d'une convention d'utilisation. Même si des travaux de remise en état et de mise aux normes de l'ancien temple sont encore nécessaires, La Traverse n'a pas attendu pour lancer ses premières activités. Parmi les projets envisagés figurent des ateliers de chant, des initiations à la photographie numérique, des cafés-débats ainsi que diverses animations culturelles destinées à tous les publics. Ces rendez-vous pourront être organisés dans les salles communales en attendant l'ouverture complète du futur lieu de vie associatif.

Au-delà de la programmation d'activités, La Traverse porte une véritable ambition citoyenne : créer un espace de rencontres, d'échanges et de partage où chacun pourra contribuer à la vie collective. En misant sur la participation des habitants et la valorisation du patrimoine local, l'association entend devenir un acteur incontournable du dynamisme communal. Avec son projet fédérateur et son ouverture à toutes les générations, La Traverse représente aujourd'hui une belle promesse pour l'avenir de Saint-Genis-d'Hiersac, en favorisant la culture, la convivialité et l'engagement citoyen au cœur du territoire.

Pour une première manifestation organisée, ce fût une réussite



La fête de la musique organisée le 21 juin s'est remarquablement bien déroulée. Les musiciens présents ont su faire vivre l'événement avec beaucoup d'énergie et de talent. La chaleur, pourtant écrasante, n'a pas empêché les habitants de venir nombreux, de chanter, de danser et de profiter pleinement de cette belle soirée. Le Food truck a rencontré un véritable succès, tout comme la buvette qui s'est retrouvée totalement à sec en fin de manifestation ! Les enfants ont également été à l'honneur avec de nombreux jeux et animations qui ont fait leur bonheur tout au long de l'après-midi et de la soirée. Le Conseil Municipal des Jeunes pourra de son côté bénéficier des recettes de la vente de gâteaux pour financer ses projets, ce qui constitue une belle réussite supplémentaire pour cette journée.

La tombola s'est très bien déroulée et presque tout le monde est reparti les bras chargés de lots. Cette première édition est donc une véritable réussite et nous espérons qu'elle en appellera beaucoup d'autres. Elle a également permis de mettre en lumière le temple et l'association La Traverse, tout en démontrant qu'il existe une réelle envie de partager des moments conviviaux au cœur du village. Nous tenons à remercier chaleureusement l'ensemble des habitants de Saint-Genis-d'Hiersac qui ont joué le jeu en participant nombreux et avec enthousiasme, ainsi que tous les bénévoles, musiciens, partenaires et soutiens qui ont contribué à faire de cette journée un si beau moment de partage.

L'APE « Les Enfants de la Nouère »



Tout au long de l'année, l'Association des Parents d'Élèves **Les Enfants de la Nouère** a proposé plusieurs rendez-vous qui ont rencontré un beau succès, grâce à la mobilisation de ses bénévoles et à la participation des familles.

Le 7 juin, la brocante organisée par l'association a connu une excellente fréquentation. Trente-six exposants étaient présents dès le petit matin, représentant près de 220 mètres linéaires de stands. Accueillis autour d'un café, ils ont pu profiter d'une organisation assurée par une équipe d'une douzaine de bénévoles de l'APE. Une restauration rapide était également proposée tout au long de la journée, contribuant à la convivialité de cette manifestation.



Quelques semaines auparavant, l'APE avait organisé un bal masqué accompagné d'un repas tartiflette. Cette soirée festive a rassemblé 98 convives dans une ambiance chaleureuse. Après un apéritif offert, petits et grands ont partagé un moment de convivialité, entre costumes, musique et danse, faisant de cette soirée un beau temps fort de la vie de l'association.

La traditionnelle kermesse de l'école a, quant à elle, dû s'adapter aux fortes chaleurs de la fin du mois de juin. En raison de la canicule, le spectacle des enfants ainsi que le barbecue ont été annulés afin de garantir la sécurité de tous. Soucieuse de maintenir ce moment de partage, l'APE a toutefois choisi de conserver la soirée en invitant les familles à venir avec leur pique-nique. Les participants ont ainsi pu se retrouver dans une ambiance conviviale, tout en profitant de la retransmission du match de la Coupe du Monde.

L'APE remercie chaleureusement l'ensemble des bénévoles ainsi que les familles pour leur soutien et leur implication. Grâce à l'engagement de chacun, les bénéfices de ces manifestations permettront de financer les projets et les activités des élèves des écoles du Val de Nouère.

Les 206tronspresses

Nous sommes Alexandra et Julien, habitants de Saint-Genis d'hiersac, et nous avons eu la chance de vivre une expérience incroyable en participant au Ferraille Raid. Cette aventure représentait pour nous une façon unique de célébrer à la fois nos 10 ans de mariage et nos 40 ans. À bord de notre 206, nous avons parcouru près de 6 000 kilomètres en 12 jours, de Saint-Genis-d'Hiersac jusqu'à Marrakech, à travers des paysages magnifiques et des régions que nous n'aurions peut-être jamais découvertes autrement.



Bien plus qu'un simple voyage, cette aventure avait une dimension humaine et solidaire qui nous tenait particulièrement à cœur. Nous avons eu l'opportunité d'acheminer des fournitures scolaires destinées à une association locale, apportant ainsi notre contribution à un projet porteur de sens.

Tout au long du parcours, nous avons vécu des moments forts, faits de partage, d'entraide et de solidarité. Les rencontres avec les autres équipages, les habitants croisés sur notre route, les bénévoles engagés dans cette belle aventure ainsi que les différentes épreuves et journées déguisées resteront gravées dans nos mémoires.

Ce raid nous a permis de nous dépasser, de découvrir une nouvelle culture et de confirmer que les plus beaux voyages sont souvent ceux qui allient aventure, générosité et rencontres humaines. Nous revenons avec des souvenirs plein la tête, de belles valeurs dans le cœur et la conviction que la solidarité crée des liens uniques. Une aventure inoubliable qui continuera longtemps à nous inspirer. "

Les dates à retenir de Juillet à décembre 2026

Juillet

Le 13 : Fête du 13 juillet organisée par la commune

Septembre

Le 11 : Marché en fête organisé par la commune

Octobre

Le 11 : Loto organisé par le Club de l'Amitié
Le 24 : Stage de Yoga organisé par le IFY Poitou-Charentes
Le 31 : Halloween organisée par l'APE les Enfants de la Nouère

Novembre

Le 21 : Téléthon organisé par le Club de l'Amitié
Le 29 : Bourse aux Jouets organisée par le Comité des fêtes Val de Nouère

Décembre

Le 5 : Repas des Aînés organisé par la Commune
Le 12 : Marché de Noël organisé par l'APE les Enfants de Nouère

Tarifs Location Salles Communales et Matériel

Tarif Salle des fêtes	Commune		Hors Commune	
	Week-End		Week-End	
	ÉTÉ	HIVER	ÉTÉ	HIVER
SANS CUISINE	215 €	280 €	375 €	440 €
AVEC CUISINE	275 €	340 €	435 €	500 €

*Caution Salle : 305€ - Caution Ménage : 150 €

Tarif Salle des Associations pour les administrés	
Journée	Week end
90 €	150 €

*Caution Salle : 300€

Tarif Tables + bancs (administrés)	
De 0 à 5	20€
De 6 à 10	25€
De 11 à 15	30€
De 16 à 20	35€

*Caution Matériel : 200€

Bienvenue à St Genis d'Hiersac !



Charte du Bien Vivre à la Campagne

Parce que vivre à la campagne, c'est génial… mais parfois un peu mouvementé, les élus du Conseil Municipal ont décidé de créer une **charte du "bien vivre à la campagne"**. L'objectif ? Inviter chacun à entretenir de **bons rapports avec ses voisins** et à respecter **notre environnement**, pour que tout le monde profite d'une **qualité de vie au top**.

Dans cette charte, qui est disponible en mairie, vous trouverez des conseils et des infos pour naviguer dans notre quotidien parfois surprenant : entre les travaux de la terre et de la vigne rythmés par les saisons, la vie économique locale, la vie associative… et le doux désir de tranquillité qu'on recherche tous à la campagne.

Bref, un petit guide pour que le coq, le tracteur et la fête du village puissent cohabiter en harmonie !

****

Nouveaux habitants et locataires : une démarche indispensable

Toute personne nouvellement installée dans la commune, qu'elle soit locataire, propriétaire ou occupant à titre gratuit, est **vivement invitée à se présenter en mairie** afin de se faire connaître.

Par ailleurs, les propriétaires disposant de logements en location sont tenus de signaler en mairie tout changement de locataire ou de situation.

Cette démarche est essentielle pour assurer une bonne gestion communale et faciliter la communication avec l'ensemble des administrés.

****

Etat Civil ...

Naissances



GAILLARD Margot
GUILLOT ACQUIER Aubin
VERESSE Elyna
VERESSE Lyla
BENESSE DUFLOUX Gaspard

Décès



CROISIER Angélique
BLOIN ép DUCHER Yolande
GAUTIER René
GRELIER Yvan
DOYEN Claude

Mariages



AUBRY Julien et BIALOSKORSKI Marion

Bienvenue à Margot !
La commune a eu la joie d'accueillir, le 23 janvier 2026,
la naissance de Margot Gaillard à Grosbot.
Cet heureux événement est tout particulier puisqu'il s'agit de la première naissance enregistrée sur la commune depuis 21 ans.
Le Conseil municipal adresse ses plus sincères félicitations aux parents et souhaite la bienvenue à la petite Margot, à qui nous adressons tous nos vœux de bonheur et de santé.

COMPTES RENDUS DU CONSEIL MUNICIPAL



Les comptes rendus des réunions du Conseil municipal sont disponibles en **version papier**, sur simple **demande en mairie**.

Ils peuvent également être consultés **en ligne**, toutefois **leur publication sur le site n'est pas systématique**.

AFFAIRES SOCIALES ET SOLIDARITÉS



Vous faites face à des difficultés administratives ou financières, vous avez besoin d'un appui pour la mise en place d'une aide sociale ou vous recherchez un interlocuteur pour être dirigé vers un service approprié à votre demande.

Nous sommes des élus de proximité et nous nous devons d'être attentifs et à l'écoute de ceux qui nous entourent.

Des solutions existent et nous pouvons peut-être vous aider. Ensemble préservons le lien social.

Pour cela prenez rendez-vous auprès du secrétariat de mairie par téléphone au 05 45 21 46 06 ou par mail : secretariat@saintgenisdhiersac.fr

SITE INTERNET



Le site internet de la commune de nouveau pleinement opérationnel

Après plusieurs mois marqués par des difficultés techniques ayant perturbé son fonctionnement, le site internet de la commune est désormais de nouveau pleinement opérationnel.

Plus clair, plus simple d'utilisation et régulièrement mis à jour, il vous permet d'accéder facilement à l'ensemble des informations utiles de la vie communale.

👉 Rendez-vous sur www.saintgenisdhiersac.fr pour :
• Consulter l'agenda des événements locaux (fêtes, réunions, activités associatives, etc.)
• Accéder aux informations pratiques : horaires de la mairie, démarches administratives, vie scolaire, urbanisme…
• Retrouver les comptes rendus du Conseil municipal et suivre l'actualité de la commune

📩 **La newsletter municipale**
Pour rester informé(e) en toute simplicité, vous pouvez vous inscrire à la newsletter municipale et recevoir directement par courriel :
• Les actualités de la commune
• Les informations importantes (travaux, coupures, alertes…)
• Les événements à venir

👉 **Comment s'inscrire ?**

1. Rendez-vous sur la page d'accueil du site internet
2. Cliquez sur l'encart « S'inscrire à la newsletter »
3. Indiquez votre adresse e-mail

Outil moderne et pratique, le site internet a été conçu pour faciliter l'accès à l'information et renforcer le lien entre la mairie et les habitants. Nous vous remercions de votre patience durant la période d'indisponibilité et vous invitons à le consulter régulièrement.

INFOS SUR L'URBANISME



PLAN LOCAL D'URBANISME INTERCOMMUNAL (PLUI)

Après plusieurs années de travail et de concertation à l'échelle du territoire, le Plan Local d'Urbanisme Intercommunal (PLUi) a été officiellement approuvé le 9 mars 2026.
Ce document de référence définit les règles d'aménagement et d'urbanisme applicables sur l'ensemble des communes de la Communauté de Communes du Rouillacais. Il constitue un outil essentiel pour accompagner le développement harmonieux du territoire tout en préservant son cadre de vie.
Les habitants souhaitant consulter le PLUi peuvent le retrouver sur le site internet de la Communauté de Communes du Rouillacais : https://www.lerouillacais.fr/jhabite-le-rouillacais/les-demarches-durbanisme/

POINT SUR L'URBANISME

Année	Permis de construire	Déclaration Préalable	Certificat d'urbanisme
2025	6 dont 2 constructions	23	8
2026	0	11	8

AUTORISATIONS D'URBANISME

Quelles démarches pour mes travaux ?

En matière d'urbanisme, les règles sont nombreuses et parfois complexes. Avant tout projet de travaux, le secrétariat de mairie peut vous conseiller sur les démarches à suivre pour obtenir l'autorisation correspondante à votre projet et sur sa faisabilité au regard des différentes règlementations en vigueur.
La délivrance d'une autorisation d'urbanisme permet à la commune de vérifier la conformité des travaux par rapport aux règles d'urbanisme. Selon l'importance des travaux, il faut déposer une demande de permis ou une déclaration préalable.

Comment déposer une démarche d'autorisation d'urbanisme ?

Pour tous vos projets, les demandes d'autorisation de travaux ou d'enseignes et publicités doivent faire l'objet d'un dépôt sur le GNAU – Guichet Numérique des Autorisations d'Urbanisme, ou en papier en mairie.
Documents et formulaires à télécharger sur service-public.fr.
1. Retirez le formulaire de demande d'autorisation qui vous concerne en mairie ou téléchargez-le ci-dessus. Votre mairie est à même de vous renseigner sur le document adéquat au regard de votre situation ;
2. Complétez-la et joignez toutes les pièces nécessaires.
3. Déposez votre dossier à la mairie de votre commune.
4. La mairie transmet la demande au service d'instruction du droit des sols de Grand Cognac ou à la préfecture selon votre commune.
5. Le service d'instruction du droit des sols instruit le dossier et consulte si nécessaire des services extérieurs (architecte des bâtiments de France, Service de sécurité et d'incendie, …).
6. Le service d'instruction du droit des sols transmet sa proposition d'arrêté au maire de la commune.
7. Le Maire vous informe de la décision prise en vous adressant l'arrêté.

Pourquoi déposer une demande d'autorisation d'urbanisme ?

Pour se renseigner ou se mettre en règle.
En effet, de nombreux travaux sont soumis à autorisation ou déclaration préalable : l'implantation d'un abri de jardin, la construction d'une véranda, la modification de l'aspect extérieur d'une construction, la création d'ouvertures, le changement d'un garage en pièce de vie, la construction d'une piscine (enterrée ou non), la pose de panneaux solaires…
La réalisation de travaux non-conformes constitue une infraction soumise à l'article L.480-4 du code de l'urbanisme. Un procès-verbal de constatation est alors établi et envoyé au Procureur de la République pour suite à donner.

INCIVILITÉS

Préserver la qualité de vie de tous

La convivialité et la qualité des relations entre habitants participent pleinement au charme et à l'identité de notre commune. Chacun contribue, à son échelle, à maintenir un cadre de vie agréable où le respect et la bienveillance ont toute leur place.

Au quotidien, certains comportements peuvent parfois gêner le voisinage : aboiements fréquents, travaux bruyants réalisés à des horaires peu appropriés, volume sonore excessif… Souvent involontaires, ces désagréments peuvent néanmoins affecter la tranquillité de chacun. Un peu d'attention et quelques précautions permettent généralement de les limiter.



Le respect du vivre-ensemble passe également par la qualité des échanges entre voisins. Les incompréhensions, les paroles prononcées sous le coup de l'émotion ou les désaccords sur des sujets mineurs peuvent parfois créer des tensions inutiles. Le dialogue, l'écoute et la courtoisie restent les meilleurs moyens de favoriser de bonnes relations.



Parce que chacun peut être confronté à des contraintes ou à des difficultés passagères, faisons preuve de compréhension et privilégions l'échange avant le conflit. Une attitude respectueuse et quelques gestes de bienveillance contribuent largement à renforcer la cohésion de notre village.

Continuons ensemble à faire de notre commune un lieu accueillant, paisible et agréable à vivre pour tous.



Dépôts sauvages : respectons notre environnement

La commune constate encore trop souvent des dépôts sauvages de déchets dans les bois, les champs et sur les espaces publics. Ces actes nuisent à la propreté de notre cadre de vie, polluent les sols et peuvent être dangereux pour la faune. Nous rappelons que ces dépôts sont strictement interdits et passibles d'amendes importantes. Des sanctions peuvent aller jusqu'à 1 500 € pour un dépôt simple, et beaucoup plus en cas d'infraction grave.
Des solutions existent pour se débarrasser de ses déchets : déchetterie, collectes ou services adaptés. Respecter ces règles, c'est protéger notre environnement et notre commune.

RECENSEMENT MILITAIRE



Consignes de tri et de collecte des déchets ménagers.

Pour le bon déroulement du ramassage, **il est impératif de ne pas utiliser de sacs noirs pour vos déchets ménagers**.
Les ordures ménagères doivent impérativement être déposées **dans des sacs transparents**, disponibles **gratuitement à la déchetterie de Rouillac**.
Nous vous remercions de bien vouloir respecter cette consigne. En cas de non-respect (utilisation de sacs noirs), **les sacs ne seront pas collectés par le service de ramassage**.

MERCI DE NE PAS DÉPOSER SUR LA VOIE PUBLIQUE VOS SACS NOIRS

RAPPEL

Collecte des ordures ménagères



Sacs transparents : Le Mercredis une semaine sur deux
Sacs jaunes : Tous les Mardis
Merci de déposer vos sacs poubelles à l'intérieur des containers la veille du ramassage.

Vous devez rentrer vos containers dans la mesure du possible le soir du ramassage et de ne pas les laisser devant les Boites à Lettre.

Merci de ramasser vos déchets lorsque vos poubelles ont été déchirées.



Les cartons volumineux ne sont plus ramassés. Soit vous les apportez à la Déchetterie soit vous les mettez en petits morceaux dans un sac jaune.

Vous pouvez acheter des containers ou commander des composteurs auprès de la Mairie.

Container Noir 120l : 34€



Container Jaune 240l : 43€





Composteur :

- en plastique recyclé de 400 litres : gratuit[1]
- en plastique recyclé de 600 litres : 15€TTC[2]
- en bois de 800 litres : 30€TTC[2]



Bioseau en plastique recyclé

contenance 7 litres pour transfert des déchets de cuisine jusqu'au composteur

LES SACS JAUNES ET SACS TRANSPARENTS SONT DISPONIBLES A LA DECHETTERIE DE ROUILLAC DU MARDI AU SAMEDI DE 9H A 12H ET DE 14H A 18H

MÉMO TRI

EMBALLAGES

Tous les emballages
aux emballages !



Emballages en métal

Emballages
et briques cartonnés

Emballages en plastique
Bouteilles, sachets, films, sacs,
barquettes et pots

COMPOSTER



Epluchures fruits
et légumes

PAPIERS



Papiers, enveloppes, prospectus,
magazines et journaux

VERRE



Bouteilles et bocaux
en verre

CARTONS



Dans
une borne appropriée
de votre commune sinon
en déchèterie !



LES AUTRES DÉCHETS :

à répartir dans les différentes
filières de tri en déchèterie
ou
mettre dans un sac de 30L
et le déposer dans un bac à
«déchets non recyclables»

Comment composter ?

CE QUE DIT LA LOI

À partir du 1er janvier 2024, tous les français devront disposer, à proximité, d'une solution de tri de leurs biodéchets.

LES SOLUTIONS PROPOSÉES PAR VOS COLLECTIVITÉS EN CHARENTE

J'ai un jardin

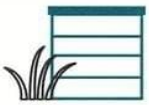

Composteur individuel



Nourrissage des **poules**

Je n'ai pas de jardin



Composteur de quartier

À déposer en vrac uniquement, pas de sacs transparents. Utilisez votre bioseau.



Pas encore de solution, en dernier recours : ordures ménagères

EXEMPLES DE DÉCHETS ALIMENTAIRES COMPOSTABLES



Petits restes de repas



Épluchures, restes de fruits et de légumes



Marc de café, thé, filtres et sachets en papier



Coquilles écrasées ou concassées (œufs, noix...)

Les déchets non-compostables à déposer dans les sacs transparents

DÉCHETS ALIMENTAIRES DESTINÉS AUX ORDURES MÉNAGÈRES



Os



Arêtes de poisson



Coquillages, crustacés



Cendres



Litières végétale et minérale



Sacs compostables



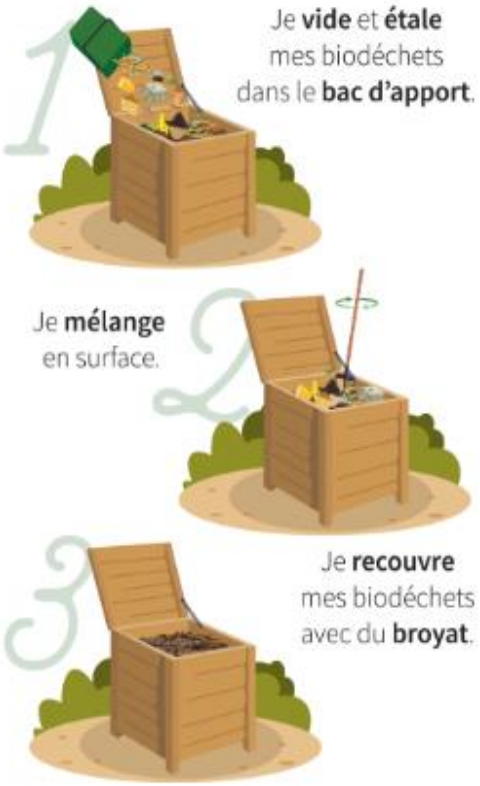

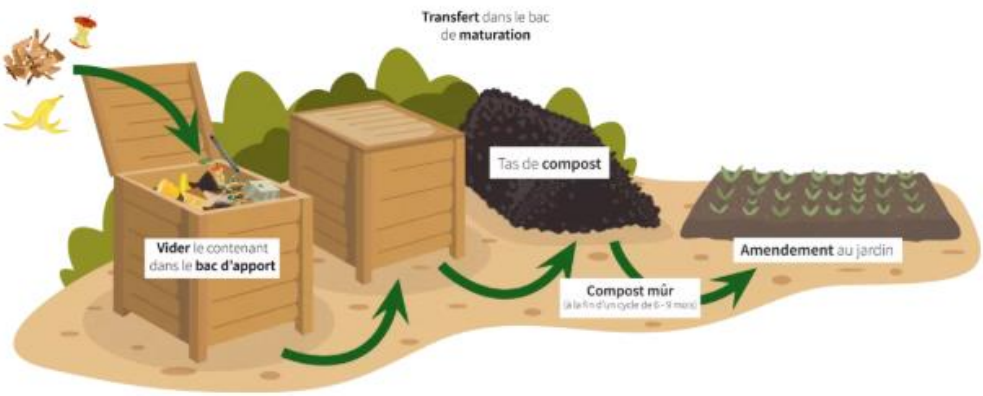

SERVICE PUBLIC



MAIRIE : Tél : 05.45.21.46.06

Mail : secretariat@saintgenisdhiersac.fr

Vous pouvez suivre l'actualité de la commune :

Facebook : Nous avons également une page …

Suivez nous sur **Mairie De Saint-Genis d'Hiersac**

Intramuros : Sur les Smartphones, vous pouvez installer cette nouvelle application qui vous permettra d'être informés des alertes, des événements et des manifestations sur St Genis d'Hiersac mais aussi sur l'ensemble du Rouillacais.

Horaires d'ouverture Mairie :
Lundi et Mercredi de 9h à 12h
Lundi, Mercredi, Vendredi de 14h à 17h30

AGENCE POSTALE COMMUNALE (DANS LA MAIRIE) : Tél : 05.45.21.47.46

Horaires Agence Postale Communale :
Lundi, Mercredi, Vendredi de 8h30 à 12h et de 14h à 18h30
Mardi de 8h30 à 12h30 - Fermée le Jeudi

ÉCOLE : Tél : 05.45.21.46.45 **CANTINE** : Tél : 05.45.65.17.24

ALLO SERVICE PUBLIC : 3939 - www.service-public.fr

****

Notre Députée :



Mme Caroline Colombier
Charente (3e circonscription)
Rassemblement National

Pour le contacter : http://www2.assemblee-nationale.fr/deputes/liste/alphabetique

Nos Sénateurs :



François Bonneau
sénateur apparenté UC de Charente



Nicole Bonnefoy
sénatrice SER de Charente

Pour les contacter : http://www.senat.fr/senateurs/senatl.html

Nos Conseillers Départementaux :

Cantons : Val de Nouère

BONNEAU François



Opposition
Mandat
Conseiller Départemental
Autres fonctions
Sénateur de la Charente

BOUCHET Sandra



Opposition
Mandat
Conseillère Départementale
Autres fonctions
Conseillère municipale de Trois-Palis

Annuaire des professionnels de la commune

Liste des entreprises de SAINT GENIS D'HIERSAC		
Activité	Nom de l'entreprise	Téléphone
Affichage	ROSSARD Stéphane	05.45.24.82.73
Agencement magasin	VIVATEC	05.45.97.11.11
Agent commercial immobilier	RIPPE Emmanuel	07.84.07.32.42
Boulangerie	Les Fous De La Boulange	05.16.09.85.74
Charpentier / Couvreur	ALM JURY Mathieu	06.85.60.72.75
Couvreur / Zingueur / Ménuisier / Charpentier / Maçonnerie / Plaquiste / Carreleur	M&TB RÉNOVATION	06.58.75.16.45 06.59.40.71.92
Coiffeur	Le Salon de Nancy	05.45.67.48.47
	VIGREUX Sylvie	05.45.21.48.95
Couture / Retouches / Broderie	Aux Couleurs Des Antilles	05.45.61.48.55
Créatrice de décorations et accessoires	Funny Grenadine – Alexandra Bouchard	06.16.39.87.29
Électricité générale, panneaux solaires, bornes de recharge	TECHPROELEC	06.75.36.79.24
Fleuriste	Les fleurs de l'âme	06.19.65.51.93
Gites	Gites de Basse	05.45.90.12.50
	Gites de Grosbot	06.70.09.55.44
Infirmier	Cabinet d'infirmiers	05.45.21.45.79
La Poste	Agence Postale Communale	05.45.21.47.46
Mécanique Générale Motoculture / Lamier Palisse / Arrachage de vignes / Terrassement / Taille de haie / Loc mini pelle	SARL DUCLOUX	06.43.44.67.91
Menuiserie	EURL THOMAS JARNAC	06.82.41.22.54
	RAYMOND Grégory	06.49.84.31.49
Multiservices (Entretien Extérieur et Intérieur + Ménage)	SEH CHARENTE - LAUGIER Coralie	06.58.15.89.21
Notaire	Maitre SAFFIER DE BARD	05.45.21.47.10
Traiteur	Douceurs et saveurs	06.14.99.74.28
Réflexologie plantaire	ANH Phan	07.83.99.45.98
Sculpteur	MOINE Emmanuelle	06.95.01.29.47
Taxi	ANDRÉ Laurence	06.03.40.20.70
	CATINEAU Bruno	06.69.17.83.71
Travaux publics	AZA Thierry	05.45.91.33.39
Thérapeute familiale	REY Emmanuelle	06.60.37.66.71
Vente de Pineau / Cognac	EARL De Grosbot	05.45.21.92.16



Vous pouvez consulter la liste des assistantes maternelles sur le site du Département

- **Mme Valérie CASSERON** : 16 Rue des Sablons – Les Avenants
  05.45.96.80.40 - 4 places agré
- **Mme Laëtitia FOUCHIER** : 4 Route d'Asnières – Boursandreau
  06.61.46.62.78 - 4 places agrées
- **Mme Nathalie LARGE** : 37 Route de Neuillac – Les Chênasses
  05.45.61.45.02 / 06.74.51.90.11 - 4 places agrées
- **Mme Patricia CHARDAC** : 2 Route de St Amant
  07.66.28.16.56 - 4 places agrées
- **Mme Maria PADRAO ANDRE** : 4 Chemin des Brousses – Les Grillauds
  06 .25.13.12.21 - 4 places agrées
- **Maison des Assistantes Maternelles** : 1 Rue de la Poste
  Mme FOLANE, Mme LINARD
  07.68.89.61.88 / 05.45.91.82.58 – 8 places

Infos diverses

Pour que mon déplacement
soit efficace

le Rouillacais
Communauté de Communes

France Services
Proche de vous au quotidien

HORAIRES

Du lundi au vendredi

8h30 – 12h30 et 13h30 – 17h30

CONTACT

05.45.21.10.94

franceservices@ccrouillacais.fr

Accès : Boulevard d'Encamp
Communauté de Communes du Rouillacais
16170 ROUILLAC

POUR LE DOSSIER CAF

- Mon n° d'allocataire (sur courrier CAF)
- Mon code confidentiel à 4 chiffres
- Mes 3 derniers bulletins de salaire
- Mon dernier avis d'imposition

POUR LE DOSSIER D'ASSURANCE MALADIE (AMELI)

- Mon n° de sécurité sociale (carte vitale)
- Mon code confidentiel

POUR LE DOSSIER D'ASSURANCE RETRAITE (CARSAT)

- Mon n° de sécurité sociale (carte vitale)
- Une adresse mail et son mot de passe

POUR LE DOSSIER POLE EMPLOI

- Mon numéro d'identifiant
- Mon mot de passe
- Un CV papier ou sur clé USB si possible

POUR LE DOSSIER MSA

- Mon n° de sécurité sociale (carte vitale)
- Mon code confidentiel
- Mes 3 derniers bulletins de salaire
- Mon dernier avis d'imposition

POUR LE DOSSIER DECLARATION D'IMPOTS

- Dernier avis d'imposition
- Mon mot de passe

Nos permanences

Finances Publiques	Le lundi semaine paire de 9h à 12h sur RDV
Mission Locale	Le jeudi sur RDV au 05.45.83.97.00
Infodroits	Le 1er et 3ème mardi du mois sur RDV au 05.56.45.25.21
Assistance au Parcours de Vie (Pôle ressources handicap)	Le 2ème lundi du mois
Agence intérim Manpower	Le mardi de 9h à 12h
CAUE	Le 4ème jeudi matin du mois sur RDV au 05.45.92.95.93

Nos Partenaires

France services

On vous accueille !
PROCHE DE VOUS, PROCHE DE CHEZ VOUS

****

MOBIL'27

TRANSPORT A LA DEMANDE

DEPLACEMENTS SUR L'ENSEMBLE DU TERRITOIRE DE LA COMMUNAUTE DE COMMUNES DU ROUILLACAIS

SUR RÉSERVATION
09.74.36.99.28

le Rouillacais
Communauté de Communes

RENSEIGNEMENTS : MARION PELRAS - 05.45.96.99.46

- Lundi au jeudi : 8h30-12h30 /

Didier BIRONNEAU
Lundi, mardi, mercredi, jeudi : 8h30-12h30 / 13h30-17h30
Vendredi : 8h30-12h30

1€ L'ALLER-RETOUR

Sylvie OGER
Vendredi : 13h30-17h30
Samedi : 9h-13h



SCANNEZ-MOI

Les bénéfices de la stérilisation d'un chat

La stérilisation de votre chat apporte de nombreux avantages, tant pour sa santé et son bien-être que pour vous etla communauté. Voici les principaux bénéfices :

Pour votre chat :

- *Prévention des portées non désirées* : C'est l'avantage le plus évident. La stérilisation élimine le risque de gestation et la nécessité de gérer une portée de chatons.
- *Réduction du risque de certaines maladies* :
  - Chez la femelle : Elle élimine le risque de cancer de l'utérus et des ovaires, ainsi que de pyomètre (infection grave de l'utérus). Le risque de tumeurs mammaires est également significativement réduit, surtout si la stérilisation est effectuée avant les premières chaleurs.
  - Chez le mâle : Elle élimine le risque de cancer des testicules.
- *Diminution des comportements liés aux hormones sexuelles* :
  - Chez la femelle : Elle supprime les chaleurs, les miaulements incessants et l'agitation associés.
  - Chez le mâle : Elle réduit considérablement le marquage urinaire (jet d'urine à forte odeur pour délimiter son territoire), les bagarres avec d'autres mâles pour la dominance et la recherche de femelles en chaleur, diminuant ainsi le risque de blessures et de transmission de maladies.
- *Augmentation de l'espérance de vie* : En réduisant les risques de maladies et de blessures liées aux comportements sexuels, les chats stérilisés ont tendance à vivre plus longtemps et en meilleure santé.
- *Un tempérament plus stable et affectueux* : Les chats stérilisés sont souvent plus calmes, moins agressifs et plus enclins à l'affection. Ils ont tendance à être plus casaniers et moins susceptibles de fuguer.

Pour vous et la communauté :

- *Réduction de la surpopulation féline :* La stérilisation est le moyen le plus efficace de lutter contre la surpopulation des chats errants, qui engendre misère animale, propagation de maladies et problèmes d'hygiène publique. *Diminution des nuisances* :
- Moins de chats errants signifie moins de miaulements nocturnes, de bagarres et de marquage urinaire dans votre voisinage. *Moins de chats abandonnés* : En évitant les
- portées non désirées, on réduit le nombre de chatons qui finissent par être abandonnés dans des refuges déjà saturés ou livrés à eux-mêmes. *Une contribution à la santé publique* : La réduction du nombre de chats errants peut également limiter la
- propagation de certaines maladies transmissibles à l'homme.

En résumé, la stérilisation est un acte responsable et bénéfique à de nombreux niveaux. N'hésitez pas à en discuter avec votre vétérinaire pour obtenir plus d'informations et prendre la meilleure décision pour votre compagnon félin.





La Communauté de Communes célèbre les bébés

Les élus du Rouillacais ont souhaité célébrer les naissances
en offrant un coffret cadeau
à chaque nouveau bébé né à compter du 1er janvier 2025.

Composée de plusieurs objets,
cette boîte « Les petites graines du Rouillacais »
est conçue comme autant d'invitations à découvrir
les services petite-enfance du territoire.

Vous êtes jeunes parents et souhaitez récupérer votre cadeau ?
Prenez rendez-vous avec Stéphanie BARANGER,
Coordinatrice enfance-jeunesse, développement territorial
(07.56.26.10.63 – coordination@ccrouillacais.fr)
pour la remise de celui-ci !

ADAF
AIDE AUX FAMILLES ET PARENTALITÉ
par l'ADMR

ALLOCATIONS FAMILIALES
Caf de la Charente

ÀDOMICILE16
Association d'aide aux familles

FUTURS PARENTS ?

Bénéficiez de 10 heures gratuites d'accompagnement par un professionnel en parentalité (TISF).

Pour mieux gérer votre quotidien et prévenir l'épuisement parental !



Contacts:

ADAF
AIDE AUX FAMILLES ET PARENTALITÉ
par l'ADMR

Sur toute la Charente (sauf Cognac et Angoulême)

05 45 37 00 54

adaf-servicefamilles@admr16.fr

ÀDOMICILE16
Association d'aide aux familles

Angoulême et Cognac

05 16 53 00 66

accueil@adomicile16.fr

LES SOIRÉES La Palène hors les murs

Sarabandes



INFOS PRATIQUES

BILLETTERIE
- **Spectacles Payants :** 10€/ 8€ (-16 ans)
- **Plateau des Productrices : 18€** sur réservation jusqu'à 24h avant chaque soirée.

Infos et réservations : **05 45 96 80 38 / lapalene.fr**

Café de La Palène
139 bd d'Encamp, 16170 Rouillac,
Mercredi 14h-19h, Jeudi & Vendredi 16h30-19h.

MOYEN DE PAIEMENT SUR LES SITES
Pendant les Soirées Sarabandes, pas d'argent liquide aux bars : on règle avec la monnaie du festival, le Benèze (**1 Benèze = 1 €**). Les Benèzes s'achètent à La Palène ou sur place le soir même, rendez-vous au Point Info. Les stands des producteurs acceptent les Benèzes et la carte bancaire.

RESTAURATION
- Un **espace convivial** vous accueille pour boire un verre et vous restaurer. Stands de restauration de qualité par **nos producteurs locaux.**
- **Bars** à proximité des scènes.

ACCESSIBILITÉ
- **Parkings à proximité**, dont un parking PMR.
- Sites **accessibles** en fauteuil roulant.

HÉBERGEMENT
Gîtes, chambres d'hôtes, campings : contactez l'Office de Tourisme du Rouillacais.
05 45 21 80 05 - otdurouillacais@gmail.com

ÉCO FESTIVAL
Pensez à notre planète :
- **Covoiturage** : yeswecarevent.com
- **Gourdes** bienvenues : fontaines à eau sur site.
- **Tri déchets** : points de tri sur site.

LA COURADE Mareuil — Sam. 11 juillet

19H30 — Transhumance
Cie Le Piston Errant
Mobylette à vapeur, bivouac fumant, survivants et machines musicales. Poésie bricolée, blues-rock, lenteur assumée... une épopée joyeuse qui met le public en mouvement !

21H00 — La beauté du monde *
Cie Qualité Street
Un postier traqué, une mission cosmique : convaincre les extraterrestres d'accueillir l'humanité ! Un théâtre décalé, drôle et haletant qui va secouer nos certitudes...

22H00 — Rituel
Cie Avis de tempête
Les yeux bandés, une acrobate grimpe sur une corde : lenteur, vertige, confiance. La musique live accompagne chaque frôlement et tout autour, le public respire au même rythme. Un instant rare, lumineux, suspendu.

22H30 — Souimanga, celle qui danse
Cie L'Homme Debout
Une marionnette géante d'enfant qui danse en temps de guerre. Puissance spectaculaire, choc visuel et émotion collective. Dans le chaos : courir, se cacher, se relever. Une déambulation saisissante !

23H30 — Cuarteto Cubano
Concert
Dassin, Gainsbourg, Bourvil... en salsa cubaine ! Les classiques aux rythmes de La Havane : ça chante, swingue et chauffe. Un pont joyeux entre Cuba et la France.

DOUZAT Centre bourg — Sam. 8 août

À PARTIR DE 19H00 — Au Coin de ma Rue
Cie Les Bonimenteurs
Un petit gradin, un casque. En face, 3 minutes d'actions ordinaires... et, dans chaque casque, une vie entière. 30 sièges, 30 récits : théâtre de trottoir, poésie du quotidien, émotions en cascade !

À PARTIR DE 19H00 — Les Vilains
Cie Ecart
Deux petits vilains surgissent sur leurs tracteurs rouges rouillés : ça klaxonne, ça frime, ça cherche la bêtise... et surtout la rencontre. Ils accrochent les adultes, déclenchent le rire, et retournent la place en terrain de jeu.

20H00 — Les Petites Lèvres *
Quatuor polyphonique féministe
4 comédiennes-chanteuses qui grattent et qui pétillent ! Elles revisitent le patrimoine musical, retournent les clichés virilistes et font entendre des voix de femmes. Drôle, espiègle, mordant.

21H30 — En attendant la Vague
Cie Espèces d'Espaces
Un tournage en plein air qui déraille... et le public devient acteur ! Caméra live, effets spéciaux maison, bricolage génial : un "cinéma vivant" drôle et poétique, dans une dystopie après la montée des eaux.

23H00 — Cumbia Boom Box
Concert
Cumbia colombienne dopée à l'électro ! 5 musiciennes mêlent chant, accordéon, sax, percussions et machines. Compos originales en espagnol et français : groove solaire, énergie contagieuse.

COURBILLAC L'Arche - La Merci — Sam. 29 août

À PARTIR DE 19H00 — Le Casino de la graine
Les Jardins respectueux
Bienvenue au Casino de la graine : ici, la richesse se mesure en semences. Autour de machines à coudre détournées en machines à sous, le public joue, récolte, accumule... et se fait manipuler.

19H30 — Chien
Cie Qui s'y colle
Un homme, une chips, un rituel maniaque... et un chien (mignon, muet... enragé !) qui sabote tout. Clown sans paroles, précision millimétrée, improvisation avec le public : *Chien* transforme un minuscule drame en grand moment de rire.

20H00 — YouGur *
Carlo Mô
Il débarque avec un mur sur le dos... et la rue devient son terrain de jeu. Carlo Mô ramasse, empile, surcharge et nous embarque dans une spirale hilarante «si moins c'est plus... combien plus sera plus ?»

21H30 — En Bal et Vous !
Bal déchaîné
Un bal festif et décalé, mené par Astor et La Patronne : orchestre électrisé, danseuses-ambianceuses, tubes revisités, boule à facettes et paillettes. Sur une caravane-scène pop-up, ça joue, ça guide, ça embarque... et la piste explose.

* **Spectacle payant : + d'infos au verso !**

Tagliatelles de concombre au saumon

Pour 4 personnes



Ingrédients

- 2 concombres
- 6 tranches de saumon fumé
- 2 yaourt grec
- 1 gousse d'ail
- Sel, poivre, aneth & piment d'Espelette

Préparation

1. Epluchez un concombre et réalisez des tagliatelles de concombre à l'aide d'un économe.
2. Disposez les tagliatelles de concombre sur une feuille de papier absorbant et saupoudrez de sel. Cette étape va permettre de dégorger le concombre de son eau.
3. En attendant, mélangez un yaourt grec avec une gousse d'ail finement hachée, du sel, du poivre et de l'aneth.
4. Coupez vos tranches de saumon fumé en petits morceaux.
5. Couvrez une assiette plate avec la préparation au yaourt.
6. Déposez vos tagliatelles de concombre.
7. Ajoutez vos morceaux de saumon fumé.
8. Saupoudrez délicatement du piment d'Espelette par-dessus ainsi qu'encore un peu d'aneth

Brochettes de poulet mariné aux pêches

Pour 4 personnes

Ingrédients



La marinade

- 4 pêches jaunes mûres
- le jus de 2 citrons verts
- 3 cuillères à soupe d'huile d'olive
- 2 cuillères à soupe de miel crémeux
- 1 botte de coriandre
- 2 pincées de cumin moulu
- 1 cuillère(s) à café de graines de cum
- 2 pincées de gingembre moulu
- 2 pincées de cannelle moulue
- 1 kg de blancs de poulet
- 20 oignons nouveaux

La sauce

- 250 g de yaourt grec
- 1 concombre
- Le zeste de 2 citrons bio
- Sel et poivre

PREPARATION

1. Préparez la marinade. Epluchez les pêches, retirez les noyaux et écrasez leur chair avec une fourchette pour les réduire en compote dans un grand contenant. Dessus, versez le jus des citrons verts, l'huile d'olive et le miel, et mélangez. Incorporez 5-6 brins de coriandre hachée ainsi que le cumin (en graines et moulu), le gingembre et la cannelle. Salez et poivrez.
2. Placez les blancs de poulet entiers dans cette marinade et laissez reposer au moins 30 mn. Épluchez les oignons et réservez. Coupez les blancs de poulet en morceaux (3 x 5 cm). Créez vos brochettes en alternant oignons et poulet. Versez dessus le restant de la marinade.
3. Lancez le barbecue ou le feu. Faites chauffer la grille et placez les brochettes dessus. Faites-les cuire 20 mn en les tournant régulièrement. Vérifiez la cuisson avec un couteau.
4. Préparez la sauce. Versez le yaourt dans un bol. Hachez le restant de coriandre et incorporez-la au yaourt. Epluchez le concombre et coupez-le en petits morceaux. Ajoutez-le au mélange, ainsi que le zeste des citrons. Salez et poivrez, et ajustez l'assaisonnement, si nécessaire.

Sorbet aux pêches



INGREDIENTS

Pour 4 pers.

- 800 g Pêche(s)
- 30 cl Sirop de sucre de canne
- 1 Citron(s) jaune(s)

PREPARATION

1 - Coupez en deux le citron et pressez-le afin de récupérer son jus. Retirez-y les pépins si besoin.
2 - Pelez et coupez-en deux les pêches. Dénoyautez-les puis placez-les dans un saladier.
3 - Ecrasez les pêches en une fine purée à l'aide d'une cuillère.
4 - Ajoutez-y le sirop de sucre de canne et le jus du citron puis mélangez bien.
5 - Goûtez la purée de pêches et ajoutez un peu de jus de citron si elle est un peu trop sucrée. A l'inverse, si elle n'est pas assez sucrée, ajoutez du sirop de sucre de canne. Mélangez bien si vous les rectifiez.
6 - Versez la purée de pêches dans une sorbetière et turbinez pendant plusieurs minutes jusqu'à obtenir un sorbet à la pêche bien crémeux et épais.
7 - Versez le sorbet dans un bac à glaces bien propre et placez-le au congélateur jusqu'à la dégustation.
8 - Servez ce sorbet à la pêche bien frais dans des coupelles à dessert nappé d'un coulis de fruits et accompagné de petits biscuits sucrés.

Le Mini-Quiz

*Entoure la bonne réponse !

1. Dans quel département se trouve Saint-Genis-d'Hiersac ?

A) La Charente
B) La Gironde
C) Paris

2. Quel animal trouve-t-on souvent dans nos campagnes ?

A) Un lion
B) Un chevreuil
C) Un kangourou

3. Que cultive-t-on beaucoup autour du village pour faire du Cognac ?

A) Des pommes de terre
B) De la vigne (du raisin)
C) Des bananes

4. Comment s'appelle l'école de St Genis d'Hiersac ?

A) L'école Jules Ferry
B) L'école des Génissois
C) L'école des Meulières

QUI SUIS-JE ?

1. Je suis visible de loin grâce à mon clocher.
2. Je suis le point le plus haut de Saint-Genis-d'Hiersac.
3. Je suis une ancienne voie romaine.
4. Je traverse la commune avec plusieurs bras.
5. Je suis un Hameau offrant un beau panorama.

Les Mots Mêlés de St Genis

S	T	G	E	N	I	S	A	B	E
C	H	A	R	E	N	T	E	L	M
M	A	I	R	I	E	F	O	H	I
J	K	L	M	N	O	C	Q	R	V
E	G	L	I	S	E	S	T	U	I
V	W	X	Y	Z	E	B	C	D	G
N	A	T	U	R	E	R	F	G	N
S	N	I	M	E	H	C	I	B	E
P	Q	R	S	T	A	O	V	O	S
A	M	I	N	O	U	E	R	E	F

1. Une partie du nom de notre commune
2. Un beau monument que nous voyons de loin
3. Le cœur du village
4. Là où on apprend
5. Notre beau département / fleuve
6. Les beaux paysages autour
7. Pour le cognac et le pineau
8. Pour de belles balades
9. Se retrouver le 27 de chaque mois
10. Un ruisseau qui coule sur la commune

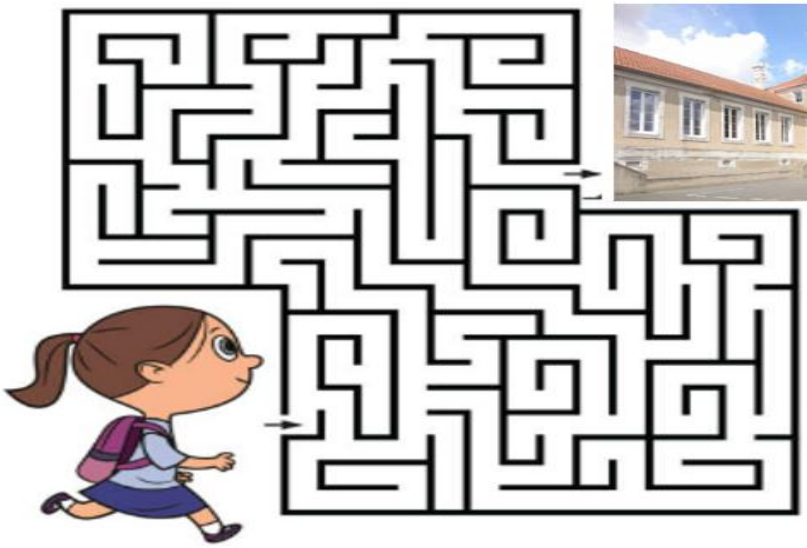



Retrouve-le chemin de l'école

Réponses dans le prochain numéro.